un regard sur Névian

CORBIÈRES XV Champions d'Occitanie 2023
Championnat de France 2023 : Qualifiés pour les 1/2 finales (parcours en cours)

CORBIÈRES XV Féminines
Vice-Championnes d'Occitanie 2023

Bravo à toutes et à tous !!!

JUIN 2023

Bulletin Municipal réalisé par la Mairie de Névian

sommaire

SOMMAIRE	2
État Civil	
ÉDITORIAL	3
VIE MUNICIPALE	4
Vœux 2023	
VISITE DU PRÉFET DE L'AUDE	5
BUDGET COMMUNAL	6
8 MAI/ÉCLAIRAGE/BIENVENUE	7
TRAVAUX ET CHANTIERS	8/11
VITESSE ET SÉCURITÉ	12/13
ENVIRONNEMENT	14/15
ÉCOLE	16/17
SPORT	18
MÉDIATHÈQUE/MUSIQUE	19
JEUDIS DE LA CULTURE	20/21
AGENDA 2023	22/23
SUPERETTE DU CHÂTEAU	24

Mairie de Névian
Horaires d'ouverture secrétariat
Lundi, Mardi, Jeudi, Vendredi
8h30-12h00 / 13h00-17h00
Mercredi fermé au public
Téléphone : 04 68 93 60 55
Email : mairienevian@wanadoo.fr

Agence Postale en Mairie
Horaires d'ouverture
Lundi, Mardi, Jeudi, Vendredi
9h00-12h00 / 13h00-16h00
Mercredi fermé au public

www.mairie-nevian.fr

www.facebook.com/mairiedenevian

Un grand merci à tous les photographes qui nous ont fait parvenir des photos pour illustrer ce bulletin. Vous pouvez contribuer vous aussi en envoyant vos meilleurs clichés du village, des manifestations ou des scènes de vie à mairienevian@wanadoo.fr à l'attention de la commission communication de la Mairie de Névian.

état civil

naissances

LOPES Maddy	03/06/2022
MODAT Marius	10/06/2022
MODAT Mathilde	10/06/2022
PROU Shana	15/06/2022
DELARD Paul	24/06/2022
ENJALBERT LAURAIRE Marceau	24/06/2022
GARCIA Malo	15/09/2022
DELLINGER RODRIGUEZ Maddie	26/10/2022
ESTERIOLA Armand	21/11/2022
BUISSAN Louis	30/11/2022
MARTIN Ava	01/12/2022
PEREZ Naïma	01/12/2022
VRINAT Romy	02/12/2022
REBELO Julio	12/12/2022
STACHOWIAK Eléna	03/02/2023
ROCHETTE Tiago	12/02/2023
PEREZ Laëlya	17/02/2023
MORENO MILLET Lya	17/04/2023

mariages

13/08/2022
Anthony HAISMANN & Estelle SOGNI

20/08/2022
Raymond GARCIA & Véronique VANHEE

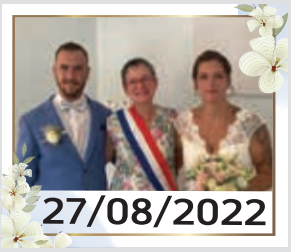
27/08/2022
Renaud BELTRAN & Elodie GIRARD

10/09/2022
Laurent CALZADA & Magali DOUTRE

08/04/2023
Eric SOULARD & Christèle PAILLET

15/04/2023
Sylvain RIGOLET & Caroline BOYER

29/04/2023
Jérôme BANO & Sophie TAMAGNAUD

29/04/2023
Geoffroy ESTERIOLA & Prudence BELTRAN

décès

RAMEL Guy	04/06/2022	77 ans
GIRO Joseph	04/07/2022	87 ans
GARCIA Françoise née LEYVAL	04/10/2022	71 ans
ACTIS Françoise née DEVERCHERE	25/12/2022	74 ans
RICARD Paule née BARTHÈS	30/01/2023	85 ans
HADJAMI Claude	05/02/2023	76 ans
CECHELLA Raymond	24/02/2023	89 ans
PONTIER Jean	04/04/2023	89 ans

JOURET Simone née ACTIS
décédée à Montredon
le 25 /01/2023 (91ans)

Simone s'en est allée en ce début 2023 après tant d'années heureuses à Névian, et nous ne verrons plus ce joli sourire et ce regard malicieux qui étaient les siens. Elle fût conseillère municipale de Névian de 1989 à 2001, et c'est avec un immense chagrin que notre village l'a accompagné en sa dernière demeure.

Edito de Mme le Maire

Magali VERGNES

Maire de NEVIAN
Conseillère Départementale de l'Aude

Notre village est dynamique, il évolue et prépare son avenir dans la réflexion, dans l'écoute et toujours avec ambition.

Sur ce bulletin municipal, vous pourrez constater les travaux en cours ou à venir, les réalisations et les projets afin que notre quotidien soit encore plus agréable, encore plus sécurisé, encore plus pratique. Tout ne se fera malheureusement pas aussi rapidement et aussi facilement que nous pourrions l'espérer, mais soyez assurés de notre détermination sans faille.

*2 exemples forts : **l'extinction de l'éclairage public** de 23h30 à 5h30 et le **passage à 30 km/h de tout le village**, voilà 2 décisions sur lesquelles je sais compter sur votre adhésion. Oui, il faut en passer par là : protéger notre environnement et notre biodiversité, réduire notre facture énergétique et sécuriser le quotidien de nos enfants, de nos aînés et de tous. Bien d'autres sujets tout aussi importants sont évoqués au fil de ces pages, que je vous invite à découvrir.*

*Vous constaterez également que nos sportifs portent haut les couleurs de notre village ainsi que les valeurs sportives essentielles pour notre société : **l'équité, l'égalité, la discipline, la persévérance, le respect.** Champion de l'Aude, Champion d'Occitanie... autant de titres qui nous honorent et dont nous sommes tellement fiers, un grand bravo aux sportifs, dirigeants, entraîneurs et passionnés !*

*Enfin, nous nous retrouverons tous durant cet été 2023 grâce à une **programmation éclectique, familiale, culturelle et conviviale :** du sport, du théâtre, un DJ, un grand orchestre de 17 éléments, de la musique, une soirée irlandaise, une soirée jeune public, des Jeudis de la Culture alléchants, un forum qui va réunir tout le maillage associatif local et des Journées du Patrimoine exceptionnelles dédiées à la Romanité !*

Je sais que nous aurons l'occasion d'échanger de manière toujours constructive et amicale durant ces rendez-vous incontournables !

Bon été à tous

Nouvelle obligation de déclaration

Tous les propriétaires sont soumis à une nouvelle obligation déclarative en 2023.

À partir du 1er janvier et jusqu'au 30 juin 2023 inclus, tous les propriétaires de biens immobiliers à usage d'habitation, particuliers et entreprises, doivent déclarer l'occupation de leurs logements sur l'espace "Gérer mes biens immobiliers" du site impots.gouv.fr

Cette obligation déclarative concerne tous les propriétaires, particuliers et entreprises, de biens immobiliers à usage d'habitation :

- ***propriétaire indivis ;***
- ***usufruitiers ;***
- ***sociétés civiles immobilières (SCI)***

Conception et impression : Thot'em impression Narbonne : 04 68 91 15 74 - **Crédit photos et rédactionnel :** Mairie de Névian - **Distribution :** Mairie de Névian

”vie municipale

Vœux Janvier 2023

Après deux années sans vœux en présentiel, suite à la pandémie du Covid, c'est avec beaucoup de joie que les élus ont accueilli près de 150 névianais et névianaises pour cette traditionnelle cérémonie qui introduit de façon la plus conviviale qu'il soit l'aube de la nouvelle année.

Magali Vergnes, Maire de Névian, après avoir présenté la nouvelle équipe municipale issue des élections de 2020 a détaillé les réalisations les plus importantes pour notre commune depuis le début de ce mandat : installation d'une chaudière à granulés bois pour tous les bâtiments du complexe scolaire, culturel et médiathèque, agrandissement de la cantine scolaire, désimperméabilisation de la cour de l'école, création de l'aire de lavage et de remplissage des pulvérisateurs (Névian/Marcorignan), mise en place de modules de climatisation économiques au Foyer et à la Salle Montlaurier, réfection de la pelouse de stade Montlaurier ainsi que du revêtement du cours de tennis, remplacement des éclairages au tennis et à la pétanque par des projecteurs leds, isolation du gymnase Montlaurier, réalisation d'un nouvel ossuaire au cimetière, création d'une école de musique au village...

L'avenir de Névian a également été présenté, avec les lourds projets en cours de concrétisation comme la création de l'agence postale, l'aménagement d'un plateau ludique et sportif (city stade, pumtrack, jeux enfants, équipements sportifs, lieux abrités), la mise en place d'une police pluricommunale avec les communes voisines, de l'extinction programmée de l'éclairage public, le développement de l'utilisation de moyens de déplacements doux, le renouvellement du parc éolien de Grande Garrigue et le projet d'un nouveau parc éolien dans la plaine avec la commune de Raïssac, le lancement d'une consultation pour le choix d'un aménageur au nouveau quartier du Cros, la pose d'ombrières photovoltaïques avenue de Villedaigne et au stade ainsi que la poursuite des études pour l'aménagement cohérent, utile et pérenne du centre-ville.

Tous ces projets, qui demandent énormément d'investissements, seront en partie soutenus par les financeurs publics que sont les fonds européens, l'Etat, la Région, le Département de l'Aude, le Grand Narbonne ainsi que nos partenaires habituels en ingénierie.

Après avoir remercié les forces vives de notre commune, élus, personnel municipal, associations, patrouilleurs CCFF, membres du CCAS, bénévoles de la Médiathèque, enseignants, vignerons, commerçants, artisans et professionnels de la santé, Magali Vergnes a présenté ses vœux, des vœux emplis de respect, d'écoute, de bienveillance et de générosité : *"Face au contexte actuel, le bien-vivre, à Névian comme ailleurs, ne doit pas être un vain mot, nous nous devons de tout entreprendre pour le réussir pleinement."*

C'est autour du verre de l'amitié que s'est poursuivie cette belle soirée de village, fédératrice, optimiste et portant l'ambition d'un avenir rempli d'espoir.

Visite du Préfet de l'Aude à Névian

Le Préfet de l'Aude Thierry Bonnier a honoré notre village de sa présence par une visite estivale, ensoleillée et particulièrement intéressante. Il a été reçu en Mairie par Mme le Maire, ses adjoints ainsi que les élus de Névian pour une réunion matinale de travail durant laquelle les réalisations communales de ces dernières années, notamment celles ayant bénéficié d'aides de l'Etat, ont été présentées. Ensuite, les dossiers les plus importants ont été longuement étudiés, grâce à une présentation vidéo, géolocalisée et portée par les commentaires circonstanciés de Mme le Maire de Névian. Les sujets environnementaux, économiques, sociaux ont été largement débattus afin que le représentant de l'Etat sur notre territoire soit pleinement au fait des problématiques de notre village rural. Mr le Préfet s'est d'ailleurs montré totalement à l'écoute, grâce à ses conseils et ses avis. Il a rappelé la mission qui est la sienne auprès de tous les élus et de toutes les collectivités, et ce moment d'échange a été très constructif pour l'avenir de notre commune.

Le déjeuner, pris en commun à la Cave Coopérative avec les élus, Philippe Vergnes, président, Sophie Pujol, directrice ainsi que des représentants des viticulteurs locaux, a été l'occasion d'échanger sur les sujets actuels du monde agricole en général, de la sécheresse, de l'évolution bioclimatique, des problèmes environnementaux ainsi que de la difficulté à faire respecter des lois pas toujours très adaptées à la difficulté et au quotidien de ces métiers. Une balade dans le village a ensuite permis à Mr le Préfet de se rendre compte, de visu, des réalisations communales, mais aussi de pressentir les investissements à venir pour ce village rural. Il a félicité Mme le Maire et les élus de Névian pour leur dynamique au service de la communauté locale, visible, intergénérationnelle et en adéquation avec la vision globale qui doit prévaloir à nos missions de service public.

Après une deuxième réunion de travail en Mairie, Mr le Préfet de l'Aude a quitté notre village. Mme le Maire a qualifié cette journée d'enrichissante pour tous, et à tous points de vue, une journée républicaine, fraternelle et dédiée à l'avenir de notre commune.

Mme le Maire de Névian intervient devant les Maires de l'Aude

Le lancement de la campagne de lutte contre les feux de forêts a eu lieu devant Mr le Préfet de l'Aude, Mme la Présidente du Conseil Départemental de l'Aude, les Elus de toutes les communes de l'Aude ainsi que les responsables du SDIS, de la Gendarmerie et des acteurs de notre territoire.

Notre village a été honoré du choix fait par les organisateurs de faire intervenir Mme le Maire de Névian pour un retour d'expérience suite au grand feu de Névian du 14 août 2022.

Elle a rappelé tout l'intérêt du système de prévention et de surveillance, qui ne demande qu'à être étendu, développé et adapté aux mutations climatiques en cours et à venir.

"budget 2023 de la commune

Cette année encore, nous avons décidé de ne pas augmenter la pression fiscale communale, et ce depuis près de 20 ans. Les taux d'imposition resteront donc inchangés pour les habitants de Névian, que ce soit pour la Taxe Foncière bâti ou la Taxe Foncière non-bâtie.
L'accompagnement aux associations a été approuvé par l'attribution d'une enveloppe de **25.000€** pour l'exercice 2023.

Section fonctionnement

Dépenses

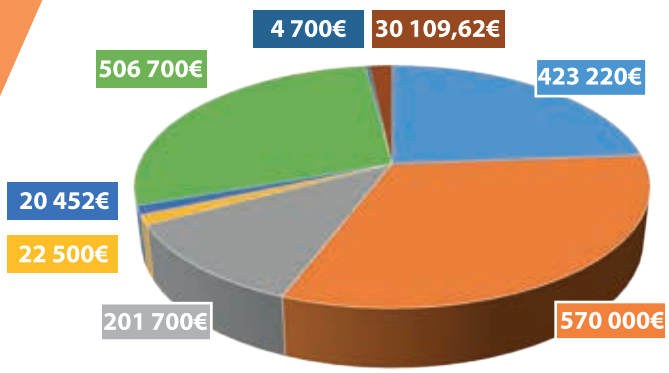

- Dotation provision
- Charges à caractère général
- Charges de personnel
- Virement à la section d'investissement
- Autres charges de gestion courante
- Dotation aux amortissements
- Charges fiancières
- Dépenses imprévues

Recettes

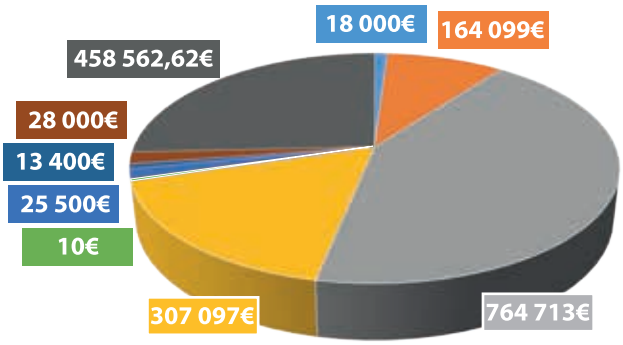

- Atténuation de charges de personnel
- Produits et services
- Impôts et taxes
- Dotations et participations
- Autres produits de gestion courante
- Produits financiers
- Produits exceptionnels
- Opérations d'ordre budgétaire
- Résultat reporté de l'exercice précédent

Section investissement

Dépenses

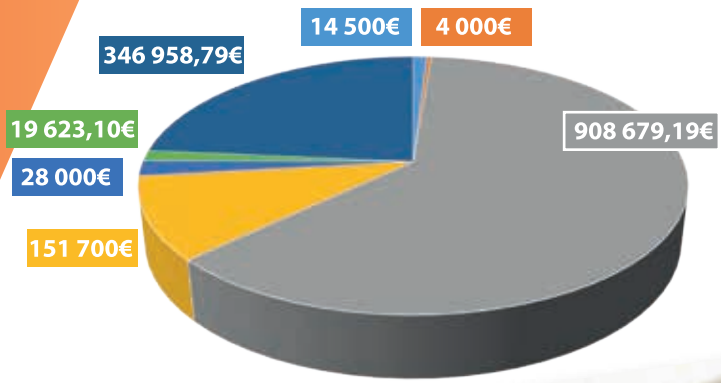

- Subventions d'équipement versées
- Opérations d'ordre
- Immobilisations corporelles
- Opérations patrimoniales
- Total des opérations d'équipement
- Solde reporté de l'exercice antérieur
- Remboursement du capital d'emprunt

Recettes

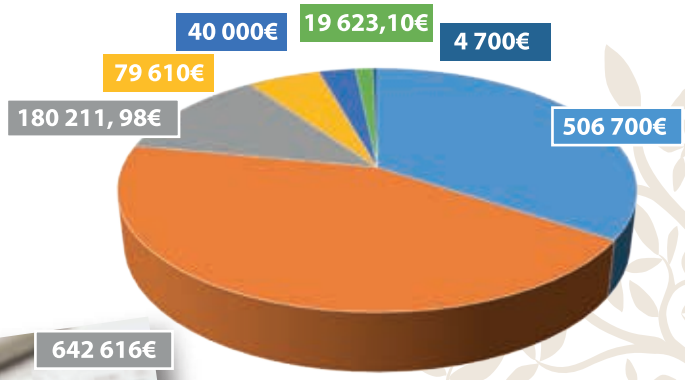

- Virement de la section de fonctionnement
- Dotations, fonds divers
- Amortissement
- Subventions
- Produits de cessions d'immobilisations
- Excédent de fonctionnement
- Opérations patrimoniales

Cérémonie du 8 Mai

Une large population a répondu à l'appel de Mme le Maire pour commémorer l'armistice du 8 mai 1945 et la Victoire ainsi que le souvenir de tant de douleurs, de peines et de morts. Ce prix de la Liberté a été rappelé avec force, un combat toujours actuel à l'heure où des femmes et des hommes luttent encore, aux portes de l'Europe, pour ce qui nous semble acquis et tellement évident. Ce prix augmente chaque fois que nous oublions notre passé.

Les enfants, les élus, anciens et actuels, les représentants des associations, les Anciens Combattants étaient bien présents pour cette cérémonie haute en couleurs. Le Choeur de Névian a magnifiquement interprété le Chant des Partisans en début de cérémonie, puis une superbe Marseillaise en fin.

Avant de réunir tous les participants autour du verre de l'amitié, un clin d'oeil amical à nos amis anglais a eu lieu avec une interprétation so british du "God save the King" par le Choeur de Névian (et à 4 voix !), en écho au couronnement de Charles III à Londres il y a 2 jours, sous l'oeil ravi de nos compatriotes névianais d'outre-manche.

Eclairage public

Depuis quelques jours, l'éclairage public est éteint tous les soirs de 23h30 à 5h30, participant ainsi activement à la protection de notre environnement et de notre biodiversité, mais aussi permettant de réduire significativement le coût de notre facture énergétique communale.

BIENVENUE !

Arrivée de Sylvia

Sylvia a rejoint l'équipe administrative de la Mairie de Névian, en provenance de la Mairie de St-Nazaire d'Aude. Nous lui souhaitons la bienvenue dans notre commune. Elle aura la lourde responsabilité du Pôle financier et comptable, et soutiendra l'action du CCAS.

travaux & chantiers

DÉSIMPERMÉABILISATION DE LA COUR DE L'ECOLE

Fini le goudron pour cet espace, puisque, grâce aux techniques actuelles, nous avons pu installer un sol permettant la pénétration de l'eau et son retour dans la terre. Les abords ont été adaptés afin que nos enfants y trouvent de quoi s'amuser, et toujours à l'ombre des arbres centenaires.

AGRANDISSEMENT DE LA CANTINE

Ce chantier est désormais terminé. Il permet d'utiliser un espace bien plus important pour la cantine, mais aussi pour différentes manifestations municipales. Proche du parking, bénéficiant d'un véritable accès PMR, cet agrandissement anticipe les besoins futurs pour notre lieu de restauration collective.

OUVERTURE DU CHANTIER DU PLATEAU LUDIQUE ET SPORTIF

La première tranche du plateau ludique et sportif va débuter avant la fin de cette année 2023. Ce lieu, imaginé en concertation avec la jeunesse de Névian, sera attractif : pump-track, city-park, jeux pour les tout-petits, locaux ouverts, tables de pique-nique, sentier de promenade, agrées sportifs... Une deuxième tranche conclura dès 2024 cette grande réalisation.

travaux & chantiers

FUTUR ÉCO-QUARTIER DU CROS

Notre village va accueillir des dizaines de familles supplémentaires dans les années à venir sur une zone située derrière l'actuel quartier du Cros, au sud du cimetière.

L'Etablissement Public Foncier continue sa démarche d'achat des parcelles auprès des différents propriétaires, au nom de notre commune. Prochainement, un aménageur va être choisi.

Il aura en charge de proposer une intégration des habitats la plus harmonieuse possible.

TAILLES DES ARBRES ROUTE DE CLOTTES

Le Conseil Départemental de l'Aude a procédé à la taille des platanes de la route de Clottes, une taille printanière qui ne met pas ces arbres en péril mais qui les fortifient.

POSE D'OMBRIÈRES AU PARKING DU BADOT

La moitié du parking du Badot va accueillir une structure d'ombrières photovoltaïques. Cette réalisation est entièrement financée par **le Syaden**, syndicat audois d'énergies et du numérique. Elle permettra non seulement de produire une énergie décarbonée, mais aussi de l'ombre pour les voitures qui utilisent ce stationnement. L'installation d'une borne de recharge électrique pour les véhicules viendra compléter ce lieu.

CHANTIER D'OMBRIÈRES AU STADE

La Commune de Névian a lancé en juin 2022 un Appel à Manifestation d'Intérêts pour un projet d'ombrières photovoltaïques sur le complexe sportif du stade.

Accompagnée par **le SYADEN** qui a apporté son expertise technique dans le cadre de cette réalisation, la société Générale du Solaire a été retenue parmi les 5 candidats ayant déposé une offre.

travaux & chantiers

PROJET EOLIEN RAÏSSAC / NÉVIAN

6 nouvelles éoliennes sont projetées dans la plaine entre Orbieu et Névian, 3 pour notre commune et 3 pour nos voisins de Raïssac d'Aude. Les études d'implantations ont débuté et se poursuivront durant cette année 2023. Elles permettront de connaître la faisabilité et l'impact environnemental de ce projet. Parallèlement, les populations de Névian et de Raïssac d'Aude ont été informées, foyer par foyer, lors d'une campagne de communication; une exposition publique en Mairie a d'ailleurs permis de mieux comprendre tout l'intérêt de ce projet. Enfin, les élus ont rencontré fin mars le collectif O2vents-nevian afin d'échanger quant à leurs interrogations et leurs craintes.

REPOWERING DU PARC ÉOLIEN DE GRANDE GARRIGUE

Le parc de Grande Garrigue, fort de ses 21 éoliennes, est installé depuis déjà 20 ans et la société gestionnaire, Engie-Green travaille à son renouvellement. Le **SYADEN** assiste la commune depuis août 2016 dans le cadre de sa mission d'accompagnement personnalisé afin de lui apporter une expertise technique, juridique et administrative sur son projet éolien. La mission du **SYADEN** est cadrée par sa charte "ENR".

L'ambition de la commune vise à mieux maîtriser ce projet de repowering dans sa phase de développement. La commune ambitionne également de rentrer dans le capital de la société de projet. Elle a également souhaité que le **SYADEN** devienne actionnaire, via la SEM ELO, du parc éolien renouvelé aux côtés de la commune, ce qu'a accepté le syndicat sur le principe. Plusieurs études sont actuellement en cours, notamment celle permettant de recueillir l'avis incontournable de l'Armée de l'Air, notre parc étant positionné dans l'axe du radar de Narbonne-Plage.

L'ensemble des collectivités et intercommunalités du département adhère au SYADEN, en sa qualité de syndicat d'énergies en charge du service public de l'énergie dans l'Aude.

Le SYADEN réalise et soutient, au quotidien, des actions liées à la transition énergétique sur l'ensemble du territoire.

ÉCLAIRAGE PUBLIC

Le SYADEN a été sollicité pour accompagner la Commune dans sa démarche d'économie d'énergie, en réalisant le diagnostic de l'éclairage public sur l'ensemble du village.

La rénovation de l'éclairage public Avenue de Marcorignan bénéficiera ainsi du dispositif d'éclairage LED. **Le SYADEN** assurera le suivi des travaux et apportera son soutien financier par l'octroi d'une **subvention de 60% du montant des travaux HT.**

RÉALISATION D'UN AUDIT ÉNERGÉTIQUE SUR LES BÂTIMENTS PUBLICS

Le **SYADEN** a proposé à la Commune un accompagnement spécifique en termes d'économie d'énergie. Un état des lieux des bâtiment communaux a été réalisé ce qui va permettre de dresser un bilan, de déterminer les préconisations à réaliser et d'établir un chiffrage technique et financier des travaux à effectuer; Isolation des parois opaques, remplacement de menuiseries, isolation des combles et plancher bas, protections solaires, installation de puits de lumières...systèmes thermiques, installations électriques. Cet accompagnement s'étend également au montage des dossiers en vue d'obtenir des aides financières de la part des différents partenaires publics.

"vitesse & sécurité

Les véhicules qui passent dans notre village roulent toujours trop vite. Les plaintes des riverains sont régulièrement consignées en Mairie.

Elles accentuent un sentiment d'insécurité sur lequel les élus ont mis en place différentes réponses. A chacun de prendre conscience de sa vitesse et de l'adapter en fonction de l'environnement.

CÉDEZ LE PASSAGE

L'Avenue de Villedaigne est désormais morcelée avec le positionnement de différents "cèdez le passage" qui obligent le ralentissement des véhicules.

STOP AU CROS

Afin d'éviter qu'un véhicule ne se trouve coincé sur le passage à niveau, il était important de positionner un "stop" au chemin du Cros. En effet, la visibilité ne permet pas de voir au-delà du passage à niveau, tout doit donc être fait pour que les deux zones, avant et après, soient toujours dégagées.

VILLAGE A 30 KM/H

Nouveauté 2023, comme beaucoup de communes alentour, **notre village sera entièrement limité à 30 km/h.** Des panneaux seront positionnés aux différentes entrées de ville, qui obligeront les automobilistes à avoir une vitesse adaptée et maitrisée.

La zone de rencontre du centre (devant la Mairie) est limitée à 20 km/h. Sur ce tronçon, la priorité est donnée aux piétons et aux cyclistes au détriment des automobilistes.

Une étude est en cours afin de positionner **une Zone 20** aux abords de l'Ecole, Avenue de Marcorignan.

vitesse & sécurité

POLICE INTER-COMMUNALE

Les 3 communes de Marcorignan, Montredon-des-Corbières et Névian ont décidé de s'associer afin de créer **une police pluri-communale.**

3 policiers municipaux ont été recrutés en ce sens. Ils auront toute latitude pour assurer la sécurité, le rappel et le maintien de l'ordre sur les 3 communes.

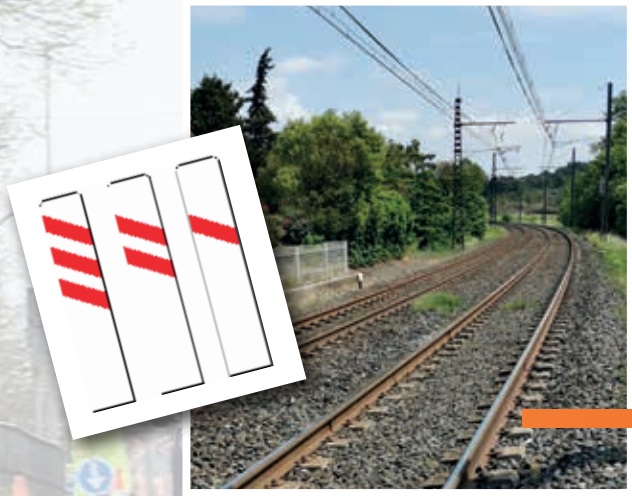

SIGNALÉTIQUE PASSAGE VOIE FERRÉE

Le Conseil Départemental de l'Aude a procédé à la mise aux normes de la signalétique permettant de mieux anticiper le passage à niveau. Ces panneaux sécurisent les abords de la façon la plus visible possible.

INTERDICTION +7.5T

Pour rappel, **le passage des véhicules de +7.5t et de transport en commun est strictement interdit sur le passage à niveau.** Et pourtant, nous constatons régulièrement des véhicules qui passent quand même, et qui se retrouvent dans le centre du village... Le respect du code de la route est valable pour tous, afin de garantir une sécurité optimale...de tous !

MARQUAGES AU SOL ROUTE DE CLOTTES

Une délimitation avec des modules de routes étroites peints au sol a été réalisée sur la RD524 à hauteur du Compan, **route de Clottes**, afin que chacun puisse visualiser sa voie de conduite, toujours en recherche de sécurité et de réduction de la vitesse par les utilisateurs.

MATINÉE CITOYENNE

C'est une belle équipe super motivée qui est partie à l'assaut des déchets en tous genres sur notre territoire névianais, et quelle récolte incroyable : 95 pneus, plastiques, verres, ferrailles, maçonnerie, cannettes, cartons, des bidons d'huile de vidange, des vêtements, des déchets ménagers, des enjoliveurs et même... une cage à oiseaux (vide) !

La Mairie de Névian remercie toutes les personnes qui ont répondu à cet appel dominical par leur présence, leur super motivation et leur efficacité !

Le prochain rendez-vous est fixé au **Dimanche 15 octobre (9h/12h)** pour une prochaine virée de ramassage des déchets en nature, avec encore plus de participants...pour encore plus de déchets récoltés. La nature, nos paysages et notre environnement vous remercient tous pour cet engagement fort et concret, tout en restant particulièrement convivial.

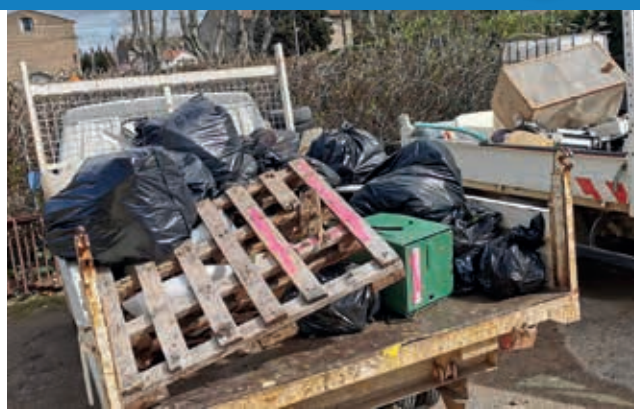

COMITÉ COMMUNAL FEUX DE FORÊTS

Le CCFF EOLE Névian sera cette année encore, de juillet à septembre, en pleine vigilance afin de protéger nos massifs et nos paysages. Cette action citoyenne au service de la protection de la nature et de la biodiversité de notre territoire est essentielle.

En cas de départ de feu :
Téléphonez au 18 ou au 112
Sur notre territoire, l'emploi du feu est strictement
INTERDIT.

AVÉLO2

Ayant été retenus à l'appel à projet Avélo2 par l'Ademe et le GAL (fonds européens), nous étudions un aménagement de proximité pour inciter chacun à utiliser son vélo plutôt que sa voiture pour des déplacements courts.

Prochainement, vous découvrirez de nouveaux mobiliers urbains entièrement dédiés et à votre disposition : arceaux à vélos, borne de réparation en libre-service, signalétique adaptée, vélos électriques en prêt, vélos-cargos disponibles, évènements cyclo etc.

Notre commune a obtenu le label ÉCO-MOBILITÉS 2023 par l'ADEME, en reconnaissance des actions menées pour les mobilités douces...
Et ce n'est qu'un début !

PAS DE FLEURISSEMENT CETTE ANNÉE

Avec l'interdiction des désherbants phytosanitaires, les herbes folles se font de plus en plus nombreuses sur notre village. Les agents de nos services techniques ne peuvent à eux-seuls entretenir des kilomètres de trottoirs et de rues, les axes principaux étant traités en priorité. À ce titre, les élus rappellent que chacun est responsable de la propreté autour et à proximité immédiate de sa maison.

La bataille de la propreté concerne chaque citoyen, jour après jour. Vous pouvez, par votre vigilance et votre civisme, aider la municipalité dans ses efforts : soumettez vos idées, partagez vos constats, sensibilisez vos enfants et votre entourage à ce sujet.

La Mairie de Névian a décidé de ne plus apposer de jardinières dans les rues, étant donné la pénurie d'eau annoncée. Inversement, nous profitons de pâquerettes et de coquelicots géants qui resteront le temps d'un été, colorant ainsi nos ruelles.

DÉJECTIONS CANINES

Les propriétaires de chiens sont priés de ramasser les déjections canines de leur chien. Notre village est équipé de plusieurs distributeurs de sachets canins gratuits, et pourtant nous constatons un incivisme flagrant qui nuit à la propreté, à l'hygiène et au vivre-ensemble le plus basique. Des panonceaux ont également été apposés afin de rappeler les devoirs de chacun. "Etre un bon maître, c'est se comporter en maître responsable de son animal, de A à Z".

école

TROTTINAUDE 2023

Nous avons accueillis les écoles de Moussan, Marcorignan, Canet, Bizanet et Montredon le mardi 11 avril pour une journée sportive. **Près de 800 enfants** ont répondu présents. Le matin, les élèves de maternelle ont réalisé une balade de 4km. Les élèves de la GS au CM2 ont participé aux courses : les enfants se sont engagés sur un contrat temps (6, 9, 12, 15 ou 15 min rapide).

L'après-midi, les cycle 2 ont randonné à la "Balayo" (3.5 km avec dénivelé) et les cycle 3 sur le parcours "Les Blanquières" (6 km). Un défi photos a été proposé pendant les balades afin de réaliser un diaporama.

La municipalité a offert les goûters à tous les participants **(près de 1250 viennoiseries achetées à la boulangerie de Névian, et plusieurs centaines de fruits à l'Epicerie du Château)** qui ont également reçus un diplôme de l'USEP. Le soleil était au rendez-vous. Tout s'est très bien déroulé grâce à l'aide de nombreux bénévoles et à la présence des parents pour encadrer les classes.

” école

LES MATERNELLES

La sortie s'est déroulée le mardi 16 mai à Canet en Roussillon. Les élèves ont découvert les joies de la voile avec une balade en voilier de la compagnie Navivoile. Les élèves ont été impressionnés par cette promenade d'une heure sur les filets en compagnie et des marins et d'un spécialiste de la faune marine. Après le pique-nique, les enfants ont visité l'aquarium Oniria et ont bénéficié d'un atelier avec un animateur.

Une très belle journée appréciée de tous !

SÉJOUR DES GRANDS

Cette année, les élèves des classes de CP jusqu'au Cm2 se sont rendus pour la sortie de fin d'année au domaine du Picou (Saissac) autour d'activités nature. 33 enfants de Cp et Ce1 du 9 au 10 mai, puis 42 “grands“ (Ce2, Cm1 et Cm2) les ont rejoints du mercredi matin au vendredi 12 mai. Les maîtresses ont organisé de grands jeux sous la forme d'olympiades : constitution d'équipes de tout âge, cris et peintures de guerre et musique. Les 10 équipes devaient s'affronter en duel autour de jeux comme une course en sacs ou encore un chamboule-tout... La journée fut une réussite !
Les enfants ont pu bénéficier d'une séance d'accrobranche avant de découvrir le magnifique domaine lors d'une randonnée jusqu'à la cascade ou encore le lac. Une sortie spéléologie (grotte des Cazals) et la visite de la grotte du Limousis ont cloturé cette belle semaine riche en émotions et en rires.

sport bravo à tous !!!

FOULÉE DES ÉOLIENNES 2023

L'édition 2023 du dimanche 12 mars a eu lieu sous une météo clémente qui a beaucoup inquiété les organisateurs durant les jours qui ont précédé l'évènement. Le vent notamment a sérieusement compliqué la mise en place du panneautage, et il faut ici remercier l'équipe qui a oeuvré très difficilement pour sécuriser l'ensemble des parcours.

Vainqueurs : Thomas Desbarbieux (AC Narbonne Med 11), avec un chrono explosif de 50'57 pour 12.5km, suivi de Maxime Laval (Beziers Colombiers 34) en 53'54 et Benoît Sentost (Afum Athletic Club Auterive 31) en 54'30. Côté dames c'est **Céline Portolan** (Afum Athletic Club Auterive 31) qui remporte l'édition 2023 en 1h06'51 devant Frédérique Ruzafa en 1h09'38 et Christine Pocovi (Run Acad) en 1h12'04.

35 courageux nordiques se sont également élancés sur le 12km, alors qu'une cinquantaine de randonneurs sont partis à l'assaut des Blanquières en éveil à l'orée du printemps sur 7km.

Durant la remise des prix, Mme le Maire de Névian, a rappelé l'importance de cette course caritative qui permet de récolter des fonds, d'une manière la plus conviviale et la plus sportive possible, pour la recherche contre le Cancer (IRC Val d'Aurelle à Montpellier).

TENNIS-CLUB NÉVIANAIS

Le Tennis-Club Névianais a été sacré Champion de l'Aude plusieurs fois en 2022 et en 2023, quelle fierté pour notre petit village. **Toutes nos félicitations à tous dirigeants et sportifs !**

Rémy Agugliano
Champion de l'Aude individuel 2023
de plus de 35 ans

Champion de l'Aude 2023
équipe hommes - 3ème série

Robin Vergnes
Champion de l'Aude individuel 2023

Championnes de l'Aude 2023
Equipe féminines
Trophée Les Raquettes FFT

médiathèque

La Médiathèque de Névian est ouverte les mercredis hors vacances scolaires de 10h à 12h et de 16h à 19h.
Gratuitement, des livres adultes ou enfants vous sont prêtés et les meilleurs conseils de lecture vous seront offerts par la sympathique équipe des bénévoles ! Chaque année, de nombreux livres viennent grandir le fond propre à notre médiathèque.
Régulièrement, des expositions, des animations ou des conférences sont proposées, et toujours gratuitement !

HORAIRES D'ÉTÉ : dès le 13 juillet, la Médiathèque sera ouverte les mercredis uniquement de 10h à 12h.

Fermeture annuelle durant le mois d'août. Reprise mercredi 6 septembre aux horaires habituels.

Animations et Contes pour les enfants, grâce au soutien du Conseil Départemental de l'Aude

école de musique à Névian

Vous aimez la musique et vous voulez débuter ou vous perfectionner ?

A Névian, vous disposez de cours enfants/ado/adultes de piano/clavier (jeudi, médiathèque) et de guitare (jeudi, salle mauve) ainsi que des séances d'éveil musical pour les tout-petits (mardi, médiathèque). Il s'agit de proposer un apprentissage basé sur la pratique directe de l'instrument, et encadrée par des professeurs reconnus pour leur pédagogie.

Des ateliers d'histoire de la musique classique (lundi, 1 fois par mois) ainsi que de chant choral (lundi soir) ou chansons française et internationales (mardi soir) sont également à votre disposition.

Toutes les informations peuvent être données en Mairie 04 68 93 60 55 ou mairienevian@wanadoo.fr ou sur le nouveau dépliant **MUSIQUES AU VILLAGE** qui sera prochaînement dans votre boîte aux lettres.

NEVIAN

Jeudis de la Culture

Jeudi 6 Juillet
21h - Foyer
Spectacle Jeune public

Pour les enfants à partir de 6 ans
Durée 45mn

Imaginaconte

Compagnie Tadam

Quand des enfants se retrouvent dépourvus de tablettes et d'internet, l'ennui les guette.
Et si un livre recelait le secret pour voyager à travers les contes ? Avec un peu d'imagination tout est possible.
Imaginaconte, un voyage à travers les contes, une création originale de la Compagnie Tadam.
Un spectacle familial pour jeune public et ceux qui ont gardé leur âme d'enfant.

Une comédie intéractive mêlant musique, chant et danse.
Laissez-vous emporter dans une aventure magique.

Soirée Irlandaise

Musique live
Jeudi 17 Août
21h - Cours de l'Ecole

Animation par le groupe "The Ratnners"

"The Ratnners" est un trio qui distille une énergie communicative et dynamique autour de standards Irlandais. C'est aussi le partage et la convivialité avec leurs morceaux qu'ils peuvent jouer au plus près de vous, avant ou après leur concert, qu'en acoustique!
Forts d'une rythmique solide, ils enflammeront vos concerts avec des titres tels que "Black Velvet Band" ou encore "The Wild Rover", morceaux mythiques pioché dans le répertoire des musiques authentiques irlandaises.
The Ratnners vous invitent au voyage à travers les brumes et vertes prairies des comtés Irlandais
Les chansons enivrantes vous projetteront tout droit dans les mythes et légendes de cette contrée lointaine, ou au comptoir d'un pub à déguster une guinness !
A consommer sans modération!

ET LA FEMME DEVINT FEMME...

par la Compagnie Yannick Séguier,
L'Histoire en Spectacles

Divertissement
Théâtre-Chant-Vidéo
Vendredi 28 Juillet
21h - Cours de l'Ecole

C'est l'histoire du combat pour les droits et la dignité des femmes.

C'est l'histoire séculaire de la répression, de l'occultation et de l'enfermement social des femmes imposée par les hommes et les religions.

C'est l'histoire de la résistance et de l'émancipation des femmes par les femmes.

C'est la longue marche:

- Des communautés Béguines à Christine de Pizan.
- De Mary Wollstonecraft à Olympe de Gouges et Sophie de Condorcet.
- Des femmes en première ligne lors de la révolution jusqu'à leur humiliation par le code Civil Napoléonien. De l'émancipation des femmes par la lutte des classes de Flora Tristan,à Louise Michel ou Rosa Luxembourg jusqu'aux premières féministes comme Claire Démar et Hubertine Auclert.
- Des victoires symboliques sur les préjugés ancestraux grâce à Julie Victoire Daubiè ou à Marie Curie. Du combat des suffragettes jusqu'au droit de vote.
- Du droit à l'éducation jusqu'à l'égalité des droits civiques
- Du droit de disposer de son corps, du contrôle des naissances, au droit à l'avortement.
- De l'égalité sociale, professionnelle au combat contre les préjugés.

Chris : Banjo, Mandoline, Chant, Percus aux pieds
Reno : Guitare Folk, Contrebasse, Chant
Mucho : Harmonica et Chant

FOOD TRUCKS

Restauration rapide et buvette - Bière dès 19h00

Jeudis de la Culture Névian 2023

agenda névianais

Concours de pétanque tous les jeudis à 20h30 jusqu'en septembre au Boulodrome

Pour tous les spectacles, visites et soirées avec animation : l'entrée est gratuite !

JUILLET

Samedi 1 : FÊTE DE LA MUSIQUE Concerts dès 17h30
Animations Centre du Village, Restauration et buvette par les commerçants du Village.

Jeudi 6 : JEUDI DE LA CULTURE Spectacle Enfants (Foyer, 21h)

Samedi 8 : Visite Historique et commentée "La Romanité"
(Départ 9h30 au Badot en co-voiturage jusqu'à St Antoine et visite des ruines romaines)

Lundi 10 : Réunion CCFF (Foyer, 18h30) pour planifier les patrouilles du 17 au 23 juillet inclus

Vendredi 14 : FÊTE NATIONALE Départ du défilé devant la Mairie à 11h30.
Discours et cérémonie dans l'ancienne cour de l'Ecole. Vin d'honneur offert. Animation musicale **Duo Zéphyr**

Vendredi 14 : Concours de Pétanque, doublettes (Boulodrome, 17h avec grillade)

Samedi 15 : Visite Historique et commentée "Le Vieux Village" RDV devant la Mairie à 10h

Samedi 15 : Tournoi de Tennis jusqu'au 13 août

Samedi 22 : Visite Historique et commentée "Les Capitelles"
RDV 9h30 au Badot pour co-voiturage

Vendredi 28 : FÊTE LOCALE - JEUDIS DE LA CULTURE Spectacle ET LA FEMME DEVINT FEMME, Divertissement Y. Séguier, la Compagnie "Histoire en spectacles" Cour de l'Ecole, 21h

Samedi 29 : FÊTE LOCALE Opération Vélo dans le cadre du programme Avélo2, **randonnée familiale 8km** (Névian, Marcorignan, Névian) par les pistes cyclables. RDV au Cellier Vivo lo Vi à 10h et départ à 10h30. **11h30 :** Projection du film sur le passage du Tour de France à Névian en 2009 et boisson offerte à l'arrivée pour chaque participant.
Remise de cadeaux souvenir. Animation Cyclo Pour Tous.

Samedi 29 : FÊTE LOCALE Apéritif-concert (19h-20h) et grand bal (22h-2h) avec **le grand Orchestre FEELING** 17 éléments. Restauration food-trucks et buvette sur place. Cour des Ecoles

Dimanche 30 : FÊTE LOCALE Messe pour la Fête Locale 10h30 (Eglise paroissiale)

AOÛT

Samedi 5 : Visite historique et commentée "L'Eglise" (Départ 9h45 devant la Mairie)

Lundi 7 : Tournoi de Foot jusqu'au 13 août

Lundi 7 : Réunion CCFF (Foyer, 18h30) pour planifier les patrouilles du 14 au 20 août inclus

Samedi 12 : Visite historique et commentée "les Fossiles"
(Départ 9h30 devant la Mairie et direction Les Blanquières)

Lundi 14 : Remise des Trophées Sportifs Tennis et Foot. Animation DJ jusqu'au bout de la nuit.
Restauration rapide et buvette sur place.

Mardi 15 : Concours de Pétanque, triplettes formées (Boulodrome, 16h ou 17h)

Jeudi 17 : JEUDI DE LA CULTURE – Soirée Irlandaise, avec le groupe THE RATTNERS. Buvette et restauration rapide sur place. Dress Code : Vert et Blanc pour tout le monde !

Samedi 19 : Visite historique et commentée "Le Cimetière"
(Départ 9h45 devant la Mairie)

Samedi 26 : Forum des Associations, 18h/20h, Place du Château et Place de l'Eglise

Mardi 29 : Match de foot Névian / Allemands CFA

SEPTEMBRE

Vendredi 1er : Rentrée Scolaire (enseignants)

Samedi 2 : Journée Portes Ouvertes Agility-Club Névianais (Hameau de Laparre)

Lundi 4 : Rentrée Scolaire (élèves)

Lundi 4 : Réunion CCFF (Foyer, 18h30) pour planifier les patrouilles du 11 au 17 septembre inclus

Vendredi 15 : Etape du Tour de l'Aude Handisport à Névian

Vendredi 15 : Début des tournois de belote (Foyer)

Samedi 23 et Dimanche 24 Septembre : Journées du Patrimoine
La Romanite à Nevian...et en Narbonnaise ! Visites, conférences, expositions, dégustations, lecture de textes, présentation d'objets romains, films, par Dal Mouli al Roc d'Agel, Association d'Histoire de Névian

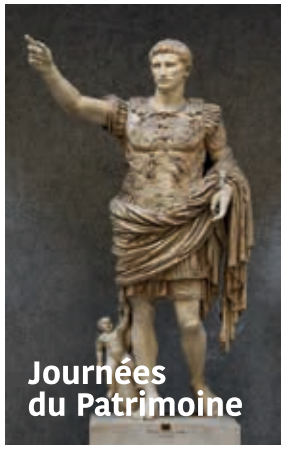

Jeudi 28 : Rencontre des élus avec les nouveaux arrivants à Névian (18h30)

Samedi 30 : Balade chien citoyen

Samedi 30 : Collecte pour la recherche contre le Cancer

OCTOBRE

Dimanche 1 : Collecte pour la recherche contre le Cancer

Samedi 7 et Dimanche 8 : Salon Bien-Etre (Foyer, Scrapycrea)

Dimanche 8 : Action "Journée Nationale du Chien" (par l'Agility-Club Névianais)

Mardi 10 : Permanence de Paroles de Femmes (Salle Mauve, 14h30/16h)

Dimanche 15 : Matinée Citoyenne 9h/12h (RDV aux Ateliers Municipaux dès 8h45)

Dimanche 15 : Concours d'Agility spécial débutants (Hameau de Laparre)

Samedi 21 : Fête du Primeur (Foyer, NéviArt)

NOVEMBRE

Samedi 11 : Cérémonie à Laparre / Cérémonie au Monument aux Morts

Lundi 27 : Collecte de don du sang (Foyer, 15h-19h)

DECEMBRE

Vendredi 1 au Dimanche 3 : TELETHON 2023

Samedi 9 : Marché de Noël (NéviArt)

Dimanche 10 : Messe St Paul Serge (10h30, Eglise)

Jeudi 14 : CCAS Spectacle 1001 LADIES au Foyer

Téléthon

Depuis 20 ans, Névian organise le Téléthon, grâce au soutien des associations locales et des partenaires de notre commune. Cette édition a permis de récolter 5381.52€ versés à l'AFM-Téléthon. En 20 éditions, c'est donc 102538.01€ qui auront été récoltés à Névian. Bravo à tous les donateurs, participants, bénévoles et partenaires ! Si vous avez des idées et des projets pour le Téléthon 2023 : contactez la Mairie au 04 68 93 60 55

SUPERETTE
du Château

Nous Livrons à domicile

Votre point de contact Relais Pickup

SUPERETTE DU CHATEAU

vous accueille à NEVIAN
pour vos retraits de colis
pris en charge par Chronopost,
Colissimo ou DPD.

HORAIRES

	MATIN	SOIR
Samedi	9h00-12h30	16h00-19h30
Dimanche	9h00-12h30	
Lundi		16h00-19h30
Mardi	9h00-12h30	16h00-19h30
Mercredi	9h00-12h30	16h00-19h30
Jeudi	9h00-12h30	16h00-19h30
Vendredi	9h00-12h30	16h00-19h30

POINT RETRAIT CA CRÉDIT AGRICOLE

La Superette du Château : votre magasin de proximité pour vos achats du quotidien (fruits, légumes, denrées alimentaires, produits ménagers et d'entretien, fromages à la coupe, produits frais, boissons, vin, cadeaux, confiserie…).

2, place du Château, 11200 Névian - 04 68 93 67 46